

Economia

Entrevista al director de telefonia de LG

"El volum de negoci de la divisió de telèfons mòbils ha crescut un 200% a Espanya. en només un any"

El president del BBVA cobra 9,8 milions

Francisco González ingressa el doble que fa un any gràcies a una bonificació per haver complert el pla estratègic

LONDRES 6.421,20 +0,62%	FRANKFURT 6961,16 +0,95%	PARÍS 5.725,84 +0,76%	ZURIC 9.299,22 +0,64%	NOVA YORK 12.741,86 +0,69%	TÒQUIO 17.752,64 +0,74%	ÍBEX-35 +0,55% ↑	BARCELONA +0,64% ↑	MADRID +0,61% ↑
-------------------------------	--------------------------------	-----------------------------	-----------------------------	----------------------------------	-------------------------------	---------------------	-----------------------	--------------------

BALANÇ
Més control i més autocontrol

Joan Armengol



En aquest món no tot s'arregla posant més vigilància, més policies, més càmeres de seguretat. Si els interessats no hi contribueixen, és difícil

avançar. En el món laboral, els inspectors, que necessiten un reforç en la seva plantilla, fan una tasca encomiable, però no poden ser a cada empresa, al costat de cada obrer.

Empresaris i treballadors han de posar de la seva part, els uns facilitant els mitjans i la formació adequada i els altres assumint la seva pròpia responsabilitat.

Ofensiva antiaccidents

RECURSOS El govern s'ha marcat com a fita incrementar en un 25% el nombre d'inspectors de treball **PLA** Mar Serna vol ampliar les competències de la subinspecció a la prevenció de riscos laborals

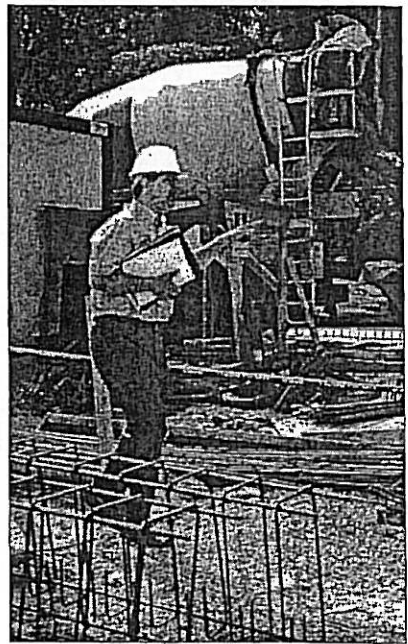

Un inspector de treball a les obres del Museu Olímpic de Montjuïc el juny passat ■ JORRI GARCIA / ARXIU

B. Badrinas
BARCELONA

El departament de Treball està a l'espera que es faci efectiu el traspàs de les competències en matèria d'inspecció de treball per augmentar els recursos que destina a aquesta matèria. El nombre d'inspectors augmentaria un 25%. "Els mitjans humans i materials que tenim ara per ara per lluitar contra la sinistralitat laboral són insuficients; si volem el traspàs d'aquestes competències és, entre d'altres coses, per incrementar els recursos", explica a l'AVUI Mar Serna, consellera de

Treball. L'augment l'any passat del nombre d'accidents, després d'exercicis reduïnt-se, i un mal comportament en les primeres setmanes del 2007 —en els últims dos dies han mort cinc obrers de la construcció— han suscitat la preocupació en el govern i els agents socials, que reclamen un més gran esforç de l'administració per aturar la sinistralitat laboral.

Entre inspectors, subinspectors i tècnics habilitats hi ha actualment 280 professionals de l'administració treballant en seguretat laboral i prevenció de riscos. "Arribar als 350 professionals a mig termini seria un èxit", sosté Serna, que sub-

ratlla que el govern està a l'espera del traspàs de competències per augmentar el nombre d'inspectors, el principal cos funcional que s'encarrega de la seguretat a la feina.

De fet, des del govern es considera fonamental l'augment de recursos humans per actuar amb més èxit contra la sinistralitat laboral. Per aquest motiu, Treball va habilitar el juny passat 50 tècnics per fer tasques d'ins-

pecció —abans només feien controls— i ha impulsat un projecte amb el departament d'Interior perquè els Mossos d'Esquadra rebin formació en prevenció de riscos i tinguin agilitat

pectors de treball perquè puguin fer tasques de prevenció de riscos i no només de control de Seguretat Social, com passa actualment. ■

Una responsabilitat compartida per tres actors

Les claus
BENITO BADRINAS

responsables de la seguretat a la feina. "A l'administració ens toca sensibilitzar, controlar i sancionar; les companyies han d'invertir en prevenció de riscos

i garantir la seguretat, i, finalment, els treballadors tenen l'obligació de seguir les instruccions dels empresaris en aquesta matèria", explica Mar Serna, consellera de Treball. L'any passat es van perdre a Catalunya 3,2 milions de jornades per accidents, amb un cost total de 232 milions d'euros, segons les dades de la Generalitat. "Això



Mar Serna és la consellera del departament de Treball ■ CC. / ARXIU

no pot ser en un país avançat", reflexiona la consellera.

Construcció i hostaleria

La construcció és, amb molta diferència, el sector amb la sinistralitat més elevada. La taxa d'incidència en el cas dels accidents mortals es va situar l'any passat en un 13,2, és a dir de cada 100.000 treballadors del

sector afiliats a la Seguretat Social 13,2 van patir un sinistre que va acabar amb la seva vida. La taxa d'incidència mitjana de sinistres mortals va ser l'any passat de 5,2 treballadors. L'hostaleria és un altre sector que ha vist incrementar en els últims mesos el nombre d'accidents amb un alça de les incidències músculo-esquelètiques.

76